

DRAGADOS SOCIEDAD ANONIMA.

Fecha: 30/6/2010 | Usuario: 103564

INFORMA FINANCIERO

C.I.F./N.I.F.: A15139314 | Número D-U-N-S@: 464376847

INDICE

- ✓ RESUMEN EJECUTIVO

- ✓ RIESGO COMERCIAL

- ✓ ELEMENTOS FINANCIEROS Y COMPARATIVA SECTORIAL
 - ✓ Análisis del balance
 - ✓ Comentarios del Balance
 - ✓ Análisis de la cuenta de pérdidas y ganancias
 - ✓ Comentarios de la cuenta de pérdidas y ganancias
 - ✓ Distribución de resultados
 - ✓ Auditoría
 - ✓ Tabla Valores
 - ✓ Composición del Sector
 - ✓ Comentarios a la comparativa sectorial

- ✓ DIRECCIONES

- ✓ ESTRUCTURA CORPORATIVA

- ✓ INFORMACIÓN COMERCIAL

- ✓ ESTRUCTURA LEGAL

- ✓ INFORMACION FINANCIERA
 - ✓ Activo
 - ✓ Gráficos de composición del activo
 - ✓ Patrimonio Neto y Pasivo
 - ✓ Gráficos de composición del patrimonio neto y pasivo
 - ✓ Gráficos de composición de la cuenta de pérdidas y ganancias
 - ✓ Estado de ingresos y gastos reconocidos
 - ✓ Estado total de cambios de patrimonio neto
 - ✓ Gráfico de composición del Patrimonio Neto
 - ✓ Gráficos de Equilibrio y Endeudamiento
 - ✓ Comentarios del equilibrio financiero y endeudamiento
 - ✓ Comentarios de los ratios
 - ✓ Balance y Equilibrio Financiero
 - ✓ Comparación del Equilibrio Financiero Sectorial
 - ✓ Comentarios del análisis sectorial
 - ✓ Cuenta Analítica de Resultados
 - ✓ Gráficos de composición de la cuenta analítica de resultados

✓ Principales Ratios

✓ INFORMACIÓN ADICIONAL

✓ Bloque habilitado para ser mostrado en el Informa.

✗ Bloque eliminado desde Configuración de Usuario.

RESUMEN EJECUTIVO

Identificación

Razón social actual: DRAGADOS SOCIEDAD ANONIMA.

Otras denominaciones: SÍ

Dirección actual: AVENIDA CAMINO DE SANTIAGO, 50
28050 MADRID

Sucursales: 476

Teléfono: 913439300 **Fax:** 913439400

URL: www.dragados.com

Riesgo Comercial

Rating Informa: 9/20

Opinión de crédito: 6.000.000 €

Media de días de demora en pagos: 6

Incidencias: SI

Información Financiera

Últimas ventas balance (2008):

4.367.854.000,00 € (Registro Mercantil)

Resultado: 291.656.000,00 €

Activo total: 5.538.290.000,00 €

Capital social: 200.819.000 €

Empleados: 11.031

Cotiza en bolsa: NO

Información comercial

Fecha de constitución: 06/02/1988

Actividad: construcción de autopistas , carreteras, campos de aterrizaje, vías férreas y centros deportivos

Código CNAE 2009: 4211

Operaciones Internacionales: Importa y exporta

Estructura Corporativa

Presidente: FERNANDEZ VERDES MARCELINO

Matriz: ACS ACTIVIDADES DE CONSTRUCCION Y SERVICIOS SA

Participaciones: 723

Otra información de interés

Último acto publicado en BORME:

21/06/2010 Nombramientos

Último artículo publicado en prensa:

05/06/2010 EL PERIÓDICO DE ARAGÓN (INFORMACIÓN GENERAL)

Entidades Bancarias: Constan

La fecha de actualización del último dato incluido en este informe es **28/06/2010**.

RIESGO COMERCIAL

RATING

Rating Informa



Opinión de crédito

Crédito Máximo
(de 0 a 6.000.000 €)
Favorable para 6.000.000 €

Evolución del rating

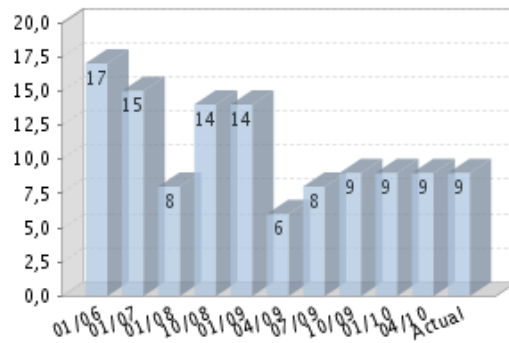

Situación financiera

Ejercicio:2008

Tesorería	0		100	Ajustada
Endeudamiento	0		100	Importante
Rentabilidad	0		100	Suficiente
Equilibrio	0		100	Deteriorado

Cumplimientos

Incidencias	0		100	Ocasionales
Trayectoria empresarial	0		100	Aceptable

Las últimas investigaciones realizadas indican que la titular puede estar atravesando problemas en sus pagos

COMPORTAMIENTO DE PAGOS

Resumen

La red D&B recoge más de 100 millones de experiencias cada año, y los clientes de INFORMA D&B, S.A. son los únicos en poder consultar esta información exclusiva en España.

Media de días de demora: 6

D&B Paydex: 76

Número de experiencias de pago (últimos 12 meses): 65

Importe total de las experiencias: 13.941.707 €

Importe medio de las experiencias: 214.487 €

Análisis de las experiencias de pago

Situación de la deuda pendiente



Importe total de las experiencias de

pago: 13.941.707€

7% del Importe total en demora

Experiencias de pago

RANGOS DE EXPERIENCIA VALOR (€)	IMPORTE TOTAL	PAGADAS PUNTUALMENTE	1-30 Días	31-60 Días	61-90 Días	+91 Días
> 100.000	10	12.921.760	96 %	-	-	4 %
75.000 - 99.999	6	540.911	50 %	-	-	17 %
50.000 - 74.999	1	60.101	100 %	-	-	-
25.000 - 49.999	5	204.344	70 %	9 %	21 %	-
10.000 - 24.999	5	96.162	53 %	-	-	20 %
<10.000	38	118.429	43 %	5 %	8 %	15 %
Total	65	13.941.707,00				

En algunos casos, los días de demora en los pagos pueden deberse a descuidos o facturas atrasadas.

INCIDENCIAS

Resumen

INCIDENCIAS JUDICIALES: 47 (Última: 24/05/2010 , primera: 06/02/2001)

Procedimiento Concursal:	0
Juzgados de lo Civil:	1
Juzgados de lo Social:	46

RECLAMACIONES ADMINISTRATIVAS: 18 (Última: 02/06/2009 , primera: 03/07/2001)

Con la Seguridad social:	8
Con Hacienda:	0
Con otros organismos:	10

AFFECTADOS POR: 2 Empresa(s) en Procedimientos Concursales.

Últimas Incidencias Judiciales

cifras expresadas en €
JUZGADO DE LO CIVIL.

Existen 1 incidencia(s) en los juzgados de lo civil censados en INFORMA D&B, S.A.

Fecha	Tipo Demanda	Estado de la Incidencia	Actor	Importe
14/11/2003	MENOR CUANTÍA	MENOR CUANTIA	COM. PROP. CALLE JUAN FLOREZ, 80-82 Y ENRIQUE DEQUIDT HEVIA, 13-15	277.718,82

JUZGADO DE LO SOCIAL.

Existen 46 incidencia(s) en los juzgados de lo social censados en INFORMA D&B, S.A.

Fecha	Estado de la Incidencia	Actor	Importe
24/05/2010	RECLAM. CANTIDAD JZDO. SOCIAL	EL ABDIDINE YOUSFI ZINE	1.000,87
22/02/2010	RECLAM. CANTIDAD JZDO. SOCIAL	JIMENEZ DELGADO JOSE MARIA	4.167,31
01/02/2010	RECLAM. CANTIDAD JZDO. SOCIAL	BELTRAN PINO JORGE Y OTRO	5.370,59

Últimas Reclamaciones Administrativas

cifras expresadas en €
CON LA SEGURIDAD SOCIAL.

Existen 8 reclamaciones administrativas con la Seguridad Social censadas en INFORMA D&B, S.A.

Embargos

FECHA	Organismo	Importe
15/04/2009	T.G.S.S. DIRECCION PROVINCIAL DE SEVILLA	

Ejecutivo

FECHA	Organismo	Importe
11/02/2005	T.G.S.S. DIRECCION PROVINCIAL DE TRABAJO Y SEGURIDAD SOCIAL	5.049,43

Notificaciones

FECHA	Organismo	Importe
02/06/2009	T.G.S.S. DIRECCION PROVINCIAL DE TRABAJO Y SEGURIDAD SOCIAL	818,21
02/06/2009	T.G.S.S. DIRECCION PROVINCIAL DE TRABAJO Y SEGURIDAD SOCIAL	818,21

02/06/2009	T.G.S.S. DIRECCION PROVINCIAL DE TRABAJO Y SEGURIDAD SOCIAL	818,20
CON OTROS ORGANISMOS.		
Existen 10 reclamaciones administrativas con otros Organismos censadas en INFORMA D&B, S.A.		
Embargos		
FECHA	Organismo	Importe
29/05/2007	DIPUTACIÓN DE HUELVA - SERVICIO DE GESTION TRIBUTARIA	
Notificaciones		
FECHA	Organismo	Importe
11/02/2009	CONSEJERÍA DE TRABAJO Y FORMACION- DIRECCION GENERAL DE SALUD LABORAL	5.000,00
21/10/2008	CONSEJERÍA DE MEDIO AMBIENTE, VIVIENDA Y ORDENACION DEL TERRITORIO	3.000,00
03/10/2007	CONSEJERÍA DE TRABAJO	7.512,67

ELEMENTOS FINANCIEROS Y COMPARATIVA SECTORIAL

ELEMENTOS FINANCIEROS

Los saldos que se presentan sombreados en los estados financieros detallados a continuación, han sido convertidos a la normativa establecida en el PGC2007 derivado de los RD 1514/2007 y 1515/2007, de manera que puedan mostrarse comparativos con los saldos de los ejercicios iniciados a partir de 1/01/08.

Análisis del balance

Cifras expresadas en miles de €

	31/12/2008 (12)	% Activo	31/12/2007 (12)	% Activo
Activo				
A) ACTIVO NO CORRIENTE	1.391.513,00	25,13	1.132.046,00	18,94
B) ACTIVO CORRIENTE	4.146.777,00	74,87	4.846.183,00	81,06
Pasivo				
A) PATRIMONIO NETO	642.120,00	11,59	614.876,00	10,29
B) PASIVO NO CORRIENTE	257.671,00	4,65	272.908,00	4,57
C) PASIVO CORRIENTE	4.638.499,00	83,75	5.090.445,00	85,15

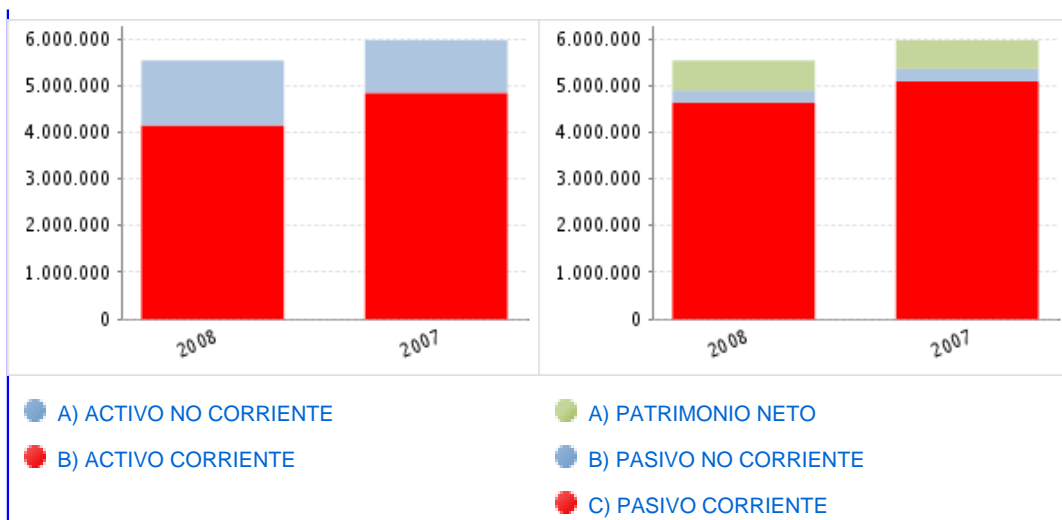

Comentarios del Balance

El activo total de la empresa decreció un 7,36% entre 2.007 y 2.008.

A pesar del decrecimiento en la cifra del total de activo, el activo no corriente se incrementó un 22,92%.

La reducción del activo contrasta con el crecimiento del Patrimonio Neto que han aumentado un 4,43%. Por tanto, el endeudamiento de la empresa se ha reducido un 8,71%.

Análisis de la cuenta de pérdidas y ganancias

Cifras expresadas en miles de €

	31/12/2008 (12)	% INCN	31/12/2007 (12)	% INCN
VENTAS	4.367.854,00		5.369.302,00	
MARGEN BRUTO	1.352.668,00	30,97	1.533.075,00	28,55
EBITDA	263.057,00	6,02	299.689,00	5,58
EBIT	234.726,00	5,37	281.786,00	5,25
RESULTADO NETO	291.656,00	6,68	269.950,00	5,03
TIPO IMPOSITIVO EFECTIVO (%)	23,84		33,16	

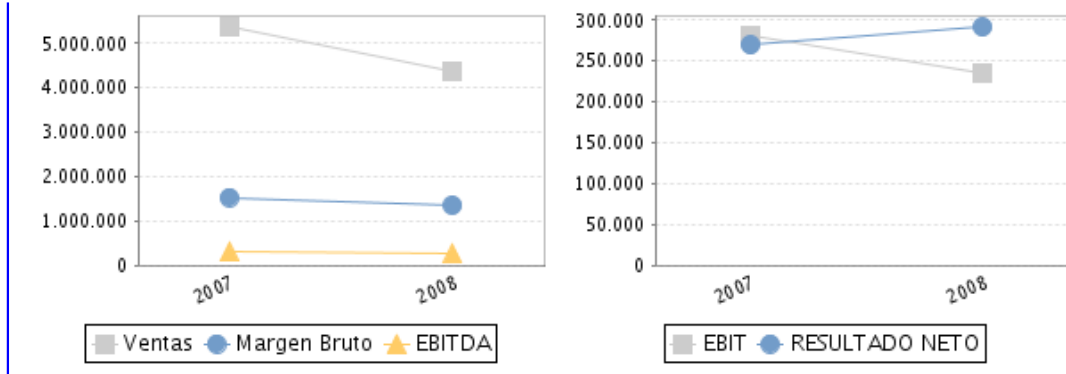

Comentarios de la cuenta de pérdidas y ganancias

La cifra de ventas de la empresa decreció un 18,65% entre 2.007 y 2.008.
 El EBIT de la empresa decreció un 16,70% entre 2.007 y 2.008.
 Esta evolución implica una reducción en la rentabilidad económica de la empresa .
 El resultado de estas variaciones es una reducción de la Rentabilidad de Explotación de la empresa del 30,58% en el periodo analizado, siendo dicha rentabilidad del 4,04% en el año 2.008.
 El Resultado Neto de la empresa creció un 8,04% entre 2.007 y 2.008.
 La Rentabilidad Financiera de la Empresa se ha visto afectada positivamente por las actividades financieras, en comparación con el comportamiento del EBIT .
 El resultado de estas variaciones es una reducción de esta rentabilidad del 9,21% en el periodo analizado, siendo igual a 59,64% en el año 2.008 .

DATOS ADICIONALES DE LA MEMORIA

Distribución de resultados

Fuente: memoria 2008
 Cifras expresadas en €

BASE DE REPARTO		DISTRIBUCIÓN A	
Perdidas y ganancias	291.656.000,00	Reserva legal	0,00
Remanente	0,00	Reserva Voluntaria	43.980.000,00
Reservas Voluntarias	0,00	Resultados negativos ejercicios anteriores	0,00
Reservas	0,00	Remanente	0,00
Otros conceptos	0,00	Otras reservas	0,00
Total base de reparto	291.656.000,00	Dividendos	247.676.000,00
		Otras aplicaciones	0,00

Auditoría

Fuente: depósito 2008
Opinión de auditoría: FAVORABLE
Auditor: DELOITTE S.L.

COMPARATIVA SECTORIAL
Tabla Valores

Cifras expresadas en %

	Empresa (2008)	Sector	DIFERENCIA
ANÁLISIS DE BALANCE: % sobre el total			
activo			
ACTIVO			
A) ACTIVO NO CORRIENTE	25,13	36,88	-11,75
A) ACTIVO CORRIENTE	74,87	63,12	11,75
PASIVO			
A) PATRIMONIO NETO	11,59	21,89	-10,30
B) PASIVO NO CORRIENTE	4,65	23,22	-18,56
C) PASIVO CORRIENTE	83,75	54,89	28,86
	Empresa (2008)	Sector	DIFERENCIA
ANÁLISIS DE LA CUENTA DE PÉRDIDAS			
Y GANANCIAS: % sobre los ingresos			
totales de explotación			
VENTAS	95,21	98,98	-3,77
MARGEN BRUTO	29,48	39,08	-9,60
EBITDA	5,73	12,51	-6,77
EBIT	5,12	10,26	-5,14
RESULTADO NETO	6,36	7,63	-1,27

Composición del Sector

Sector comparado (CNAE 2009): 4211
Número de empresas: 15
Tamaño (cifras de ventas): > 40.000.000,00 Euros

Comentarios a la comparativa sectorial

En comparación con su sector, el activo de la empresa muestra una menor proporción de Activo no corriente. En concreto, la diferencia con la media del sector es de -11,75% .

En cuanto a la composición del pasivo, la empresa recurre en menor medida a la autofinanciación, siendo la proporción del Patrimonio Neto un 10,30% menor. Consecuentemente, las fuentes de financiación ajenas son más utilizadas por la compañía (un 10,30% más que el sector) .

La proporción que suponen las ventas sobre los ingresos totales de explotación en la empresa es igual a 95,21% , un 3,77% menor que en el sector .

El EBIT de la empresa fue positivo e igual a un 5,12% respecto a los ingresos totales de explotación, un 5,14% inferior al del sector .

La capacidad de la empresa para generar beneficios de explotación es inferior a la del sector ya que su ratio EBIT/Ventas es menor (0,05 frente a 0,10) .
 El Resultado Neto de la empresa fue positivo e igual a un 6,36% respecto a los ingresos totales de explotación, un -1,27% inferior al del sector .
 Los resultados financieros y el efecto impositivo han tenido un impacto positivo sobre el resultado neto en la empresa, al contrario que en el sector .

DIRECCIONES

Domicilio social

Domicilio social actual:

AVENIDA CAMINO DE SANTIAGO, 50
 28050 MADRID

Domicilio social anterior:

AVENIDA DE TENERIFE 4 - 6
 28703 SAN SEBASTIAN DE LOS REYES MADRID

Sucursales

Calle	Código Postal	Municipio	Provincia
AVENIDA DE LOS OLMOS, 1	01013	VITORIA-GASTEIZ	Álava
PASEO LA UNICEF, 16	01015	VITORIA-GASTEIZ	Álava
CALLE OLAGUIBEL, 1	01001	VITORIA-GASTEIZ	Álava
CALLE ARENAL, 35	02520	CHINCHILLA DE MONTE-ARAGON	Albacete
PASEO CAÑADA, 55	02200	CASAS-IBAÑEZ	Albacete
CALLE EL CURA, 2	02001	ALBACETE	Albacete
CALLE ESCRITOR BEN NASSIR, 47	02006	ALBACETE	Albacete
AVENIDA GREGORIO ARCOS, 3	02006	ALBACETE	Albacete
CALLE HELLIN, 36	02006	ALBACETE	Albacete
PLAZA SAN JOAQUIN, 8	02490	HELLIN	Albacete

Existen 476 sucursales censadas en INFORMA D&B, S.A

ESTRUCTURA CORPORATIVA

VINCULACIONES ADMINISTRATIVAS

Principales Administradores, Dirigentes y Auditor de Cuentas

CARGO	APELLIDOS Y NOMBRE	FECHA NOMBRAMIENTO
PRESIDENTE	FERNANDEZ VERDES MARCELINO	05/08/2008
VICEPRESIDENTE	LOPEZ JIMENEZ PEDRO JOSE	05/08/2008

CONSEJERO	GARCIA FERRER ANTONIO	06/08/2004
CONSEJERO	BENJUMEA Y CABEZA DE VACA JAVIER	06/08/2004
CONSEJERO	DELGADO SOLIS MANUEL	06/08/2004
CONSEJERO	LOBON GAYOSO LUIS	21/07/2006
CONSEJERO	PEREZ MORENO JUAN ERNESTO	14/04/2008
CONSEJERO	DEL VALLE PEREZ JOSE LUIS	05/08/2008
CONSEJERO	GARCIA ALTOZANO ANGEL MANUEL	05/08/2008

AUDITOR	FECHA NOMBRAMIENTO
DELOITTE SL	24/12/2009

Existen 13 administradores, dirigentes y auditores de cuentas censados en INFORMA D&B, S.A.

Directivos Funcionales

CARGO	APELLIDOS Y NOMBRE
Director general	FERNANDEZ VERDES MARCELINO
Director financiero	MONTERO ELENA
Director de informática	CARROPINO JOAQUIN

VINCULACIONES FINANCIERAS

Accionistas

RAZON SOCIAL	CIF/PAIS	%	FUENTE	FECHA INF.
ACS ACTIVIDADES DE CONSTRUCCION Y SERVICIOS SA	A28004885	99,99		25/06/2009
COMUNIDADES GESTIONADAS SA	A78342656	0,01		22/06/2009

Existen 2 vinculaciones financieras directas por accionistas censadas en INFORMA D&B, S.A.

Participaciones

RAZON SOCIAL	CIF/PAIS	%	FUENTE	FECHA INF.
VIAS Y CONSTRUCCIONES SA	A28017986	100,00		12/05/2010
DRAGADOS CONSTRUCTION USA	ESTADOS UNIDOS	100,00	CINCO DIAS	23/12/2009
DRAGADOS Y CONSTRUCCIONES VENEZUELA SA	VENEZUELA	100,00		31/12/2006
REMODELACION RIBERA NORTE S.A.	A63952857	100,00		31/12/2008
MANTENIMENT I CONSERVACIO DEL VALLES S.A.	A64114937	100,00		13/11/2009
DRAGADOS CANADA INC	CANADA	100,00		31/12/2008

Existen 723 vinculaciones financieras directas por participaciones censadas en INFORMA D&B, S.A.

INFORMACIÓN COMERCIAL

Constitución

Fecha de constitución: 06/02/1988

Actividad

Código Informa: 1501400

Actividad Informa: construcción de autopistas , carreteras, campos de aterrizaje, vías férreas y centros deportivos

Código CNAE 2009: 4211

Actividad CNAE 2009: Construcción de carreteras y autopistas

Objeto social: CONSTRUCCION DE TODA CLASE DE OBRAS PUBLICAS Y PRIVADAS, LA REPARACION CONSERVACION Y MANTENIMIENTO DE LAS MISMAS, Y CUALESQUIERA ESPECIE DE ACTOS Y OPERACIONES QUE DIRECTA O INDIRECTAMENTE TENGA RELACIONES CON ELLAS.

Conversión a SIC: 1611 Autopistas, carreteras, calzadas y pistas

Empleados

Nº empleados total: 11.031 (2009)

Nº empleados fijos: 43,78%

Nº empleados eventuales: 56,22%

Evolución de los empleados

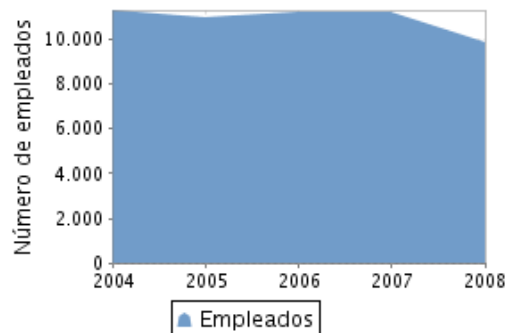

Operaciones comerciales

PROVEEDORES		Cobros (estimaciones):	
Razón social	Internacional	Exportaciones: 6%	Distribución nacional: 94%
SOCIEDAD IBERICA DE CONSTRUCCIONES ELECTRICAS SA (SICE)	NO		
SOLUCIONES DE EDIFICACION INTEGRALES Y SOSTENIBLES SA (SEIS)	NO		
FLOTA PROYECTOS SINGULARES SA	NO		
AUTOVIA MEDINACELI CALATAYUD SOCIEDAD CONCESIONARIA DEL ESTADO SA	NO		
CONCESIONARIA HOSPITAL SON DURETA SA	NO		
METRO DE SEVILLA SOCIEDAD CONCESIONARIA SA	NO		
INTERCAMBIADOR DE TRANSPORTES PLAZA DE CASTILLA SA	NO		
AUTOVIA CIRCUNVALACION DE ALICANTE SA	NO		
IMESAPI SA	NO		
METRO SEVILLA SA	NO		
Existen 21 Proveedores en INFORMA D&B, S.A.			
CLIENTES		Cobros (estimaciones):	
Razón social	Internacional	Exportaciones: 6%	Distribución nacional: 94%
HOSPITAL DE MAJADAHONDA SA	NO		
AUTOVIA MEDINACELI CALATAYUD SOCIEDAD CONCESIONARIA DEL ESTADO SA	NO		
CONCESIONARIA HOSPITAL SON DURETA SA	NO		
COMUNIDADES GESTIONADAS SA (COGESA)	NO		
METRO DE SEVILLA SOCIEDAD CONCESIONARIA DE LA JUNTA DE ANDALUCIA SA	NO		
INTERCAMBIADOR DE TRANSPORTES DE PLAZA DE CASTILLA SA	NO		
TP FERRO CONCESIONARIA SA	NO		
CIRCUNVALACION DE ALICANTE SA	NO		
ACS ACTIVIDADES DE CONSTRUCCIONES Y SERVICIOS SA	NO		
Existen 9 Clientes en INFORMA D&B, S.A.			

Bancos				
ENTIDAD	SUCURSAL	DIRECCIÓN	LOCALIDAD	PROVINCIA
CAJA DE AHORROS Y M.P. DE MADRID			MADRID	
CAJA DE AHORROS Y PENSIONES DE BARCELONA			MADRID	

BANCO ESPAÑOL
DE CREDITO, S.A.

BANCO SANTANDER, S.A.

SAN
SEBASTIAN DE
LOS REYES

SAN
SEBASTIAN DE
LOS REYES

Existen 4 entidades bancarias censadas en INFORMA D&B, S.A.

Marcas, rótulos y denominaciones comerciales

DENOMINACIONES ANTIGUAS:

- * ACS PROYECTOS OBRAS Y CONSTRUCCIONES S.A.
- * PUERTOS Y OBRAS SA

Marca: DRAGADOS (Vigente)

Tipo: GRÁFICA **Ámbito:** COMUNITARIA **Fecha:** 14/02/2008

Marca: DRAJANO (Vigente)

Tipo: DENOMINATIVA **Ámbito:** NACIONAL **Fecha:** 19/06/2007

Marca: DRAGADOS IMPALA (Vigente)

Tipo: DENOMINATIVA **Ámbito:** NACIONAL **Fecha:** 02/08/2006

Marca: CONPESA (Vigente)

Tipo: DENOMINATIVA **Ámbito:** NACIONAL **Fecha:** 16/05/2006

Marca: UNSTRANET (Vigente)

Tipo: GRÁFICA **Ámbito:** COMUNITARIA **Fecha:** 16/03/2004

Existen 18 marcas, rótulos y denominaciones comerciales en INFORMA D&B, S.A.

ESTRUCTURA LEGAL

Datos de constitución

Fecha de registro: 06/02/1988

Datos de estructura actual

Forma jurídica actual: Sociedad anónima

Capital social: 200.819.000 €

Capital desembolsado: 200.819.000 €

Aspectos legales

Obligado a presentar cuentas: SI

Censo cameral: SI (2008)

B.O.R.M.E. (Boletín Oficial del Registro Mercantil)

Actos Inscritos

ACTO	FECHA	Nº ANUNCIO	REG. MERC.
Nombramientos	21/06/2010	245913	Madrid
Nombramientos	28/05/2010	214140	Madrid
Revocaciones	28/05/2010	214139	Madrid
Revocaciones	04/05/2010	180037	Madrid
Revocaciones	04/05/2010	180036	Madrid
Nombramientos	08/03/2010	97944	Madrid

PUBLICACIONES EN PRENSA
Resumen de prensa por tipo de información (últimos cinco años)

Avisos legales: 1 (Último: 27/02/2009)
 Datos estructurales: 20 (Último: 05/01/2010, primero: 08/01/2005)
 Datos informativos: 333 (Último: 05/06/2010, primero: 05/01/2005)
 Información financiera: 3 (Último: 29/11/2006, primero: 29/01/2005)
 Información negativa: 0
 Líneas de negocio: 2 (Último: 10/01/2007, primero: 18/11/2005)
 Histórico de prensa: 169 (Último: 24/12/2004, primero: 04/05/1993)

Últimos artículos publicados en prensa

05/06/2010 EL PERIÓDICO DE ARAGÓN - INFORMACIÓN GENERAL

EL CONSORCIO INTEGRADO POR DRAGADOS (ACS), SATO Y COPASA HAN INICIADO LA SEGUNDA FASE DEL CONTRATO DE OBRAS DE CONSTRUCCION DEL PUERTO EXTERIOR DE LA CORUÑA, PRESUPUESTADA EN 20 MM. LA MITAD DEL PRESUPUESTO TOTAL DE ESTA SEGUNDA PARTE DE LA OBRA PROCEDEN DE LOS FONDOS EUROPEOS.

26/05/2010 EL DIA - INFORMACIÓN GENERAL

EL CONSEJO DE GOBIERNO DEL CABILDO DE TENERIFE HA ADJUDICADO LAS OBRAS DE EJECUCION DE LAS ACTIVIDADES DE CONSERVACION ORDINARIA Y ASEGURAMIENTO VIAL DE LOS SECTORES NORTE, SUR, OESTE Y ANAGA. EN ESTE SENTIDO, LA CONTRATACION DEL SECTO ANAGA SE ADJUDICO A DRAGADOS Y GEOTECNIA Y CIMENTACIONES POR IMPORTE DE 2.171.000 EUROS.

10/05/2010 EXPANSIÓN - INFORMACIÓN GENERAL

ACS, A TRAVES DE IRIDIUM, SE HA ADJUDICADO LA CONSTRUCCION Y EXPLOTACION DE UNA NUEVA AUTOPISTA DE PEAJE EN CANADA, CUYA INVERSION ASCIENDE A 1.100 MM DE DOLARES CANADIENSES (UNOS 825 MM DE EUROS). LA CIA. HA SIDO ELEGIDA POR EL MINISTERIO DE TRANSPORTES DE LA PROVINCIA DE BRITISH COLUMBIA PARA CONSTRUIR Y GESTIONAR DURANTE 20 AÑOS EL CORREDOR SOUTH FRASER PERIMETER ROAD. LA ADJUDICACION DEFINITIVA DEL CONTRATO DE CONCESION SE PRODUCIRA PROXIMAMENTE, YA QUE EL OBJETIVO ES COMPLETAR LA CARRETERA EN 2013. ADEMAS DE IRIDIUM Y DEL SOCIO LOCAL LEDCOR, EN EL CONSORCIO PARTICIPAN DRAGADOS Y LAS CANADIENSES LEDCOR CMI, BEL PACIFIC Y VANCOUVER PILE DRIVING.

Existen 528 noticias de prensa censadas en INFORMA D&B, S.A.

Información complementaria

Situación actual

Con fecha 26/02/98 la titular fue beneficiaria de la aportación de la rama de actividad de construcción de la sociedad ACS ACTIVIDADES DE CONSTRUCCION Y SERVICIOS S.A. (A28004885).

Según Borme Sección II de fecha 26/5/04 esta sociedad se encuentra en proceso de absorber a DRAGADOS OBRAS Y PROYECTOS S.A. NIF A82334715.

INFORMACION FINANCIERA

La información del último Depósito de Cuentas Individual contenida en este Informe procede del Registro Mercantil correspondiente al domicilio de la sociedad, a fecha 29/12/2009.

Los saldos que se presentan sombreados en los estados financieros detallados a continuación, han sido convertidos a la normativa establecida en el PGC2007 derivado de los RD 1514/2007 y 1515/2007, de manera que puedan mostrarse comparativos con los saldos de los ejercicios iniciados a partir de 1/01/08.

Este ejercicio teórico de conversión se ha realizado a partir de los estados financieros contenidos en la información contable presentada al Registro Mercantil, y elaborada bajo los principios y normas contables recogidas en el PGC90 derivado del RD 1643/1990, y sin tener en cuenta información de cualquier otro tipo, por lo que el ejercicio de conversión puede incluir determinadas inexactitudes.

BALANCE DE SITUACIÓN

Activo

Cifras expresadas en miles de €

	31/12/2008	%	31/12/2007	%
	(12)	Activo	(12)	Activo
A) ACTIVO NO CORRIENTE	1.391.513,00	25,13	1.132.046,00	18,94
I. Inmovilizado intangible	24.677,00	0,45	13.494,00	0,23
2. Concesiones	1.253,00	0,02		
5. Aplicaciones informáticas	61,00	0,00		
7. Otro inmovilizado intangible	23.363,00	0,42		
II. Inmovilizado material	123.657,00	2,23	175.806,00	2,94
1. Terrenos y construcciones	48.080,00	0,87		
2. Instalaciones técnicas y otro inmovilizado material	69.562,00	1,26		
3. Inmovilizado en curso y anticipos	6.015,00	0,11		
III. Inversiones inmobiliarias	49.897,00	0,90		
2. Construcciones	49.897,00	0,90		
IV. Inversiones en empresas del grupo y asociadas a largo plazo	1.063.236,00	19,20	922.219,00	15,43

1. Instrumentos de patrimonio	784.400,00	14,16	2 3	12,73
			761.228,00	
2. Créditos a empresas	278.836,00	5,03	2 3	2,69
			160.991,00	
V. Inversiones financieras a largo plazo	4.626,00	0,08		0,19
1. Instrumentos de patrimonio	1.781,00	0,03	2 3	0,10
			6.238,00	
2. Créditos a terceros	401,00	0,01	2 3	0,04
			2.428,00	
5. Otros activos financieros	2.444,00	0,04	2 3	0,04
			2.570,00	
VI. Activos por impuesto diferido	125.420,00	2,26	4	0,16
			9.291,00	
VII. Deudas comerciales no corrientes				
B) ACTIVO CORRIENTE	4.146.777,00	74,87		4.846.183,00
I. Activos no corrientes mantenidos para la venta				
II. Existencias	192.914,00	3,48		249.685,00
1. Comerciales	66.759,00	1,21		
2. Materias primas y otros aprovisionamientos	63.195,00	1,14		
3. Productos en curso	54.647,00	0,99		
b) De ciclo corto de producción	54.647,00	0,99		
6. Anticipos a proveedores	8.313,00	0,15		
III. Deudores comerciales y otras cuentas a cobrar	2.115.664,00	38,20		2.428.618,00
1. Clientes por ventas y prestaciones de servicios	1.697.500,00	30,65	5	33,40
b) Clientes por ventas y prestaciones de servicios a corto plazo	1.697.500,00	30,65		1.996.996,00
2. Clientes empresas del grupo y asociadas	242.821,00	4,38	5	3,17
			189.222,00	
3. Deudores varios	63.349,00	1,14	5	0,65

			39.088,00	
4. Personal	766,00	0,01		
5. Activos por impuesto corriente	573,00	0,01		
6. Otros créditos con las Administraciones Públicas	110.655,00	2,00	53	3,40
IV. Inversiones en empresas del grupo y asociadas a corto plazo	1.284.053,00	23,19	1.283.263,00	21,47
2. Créditos a empresas	1.284.053,00	23,19	27	21,47
V. Inversiones financieras a corto plazo	6.792,00	0,12	380.231,00	6,36
1. Instrumentos de patrimonio			27	3,72
2. Créditos a empresas	339,00	0,01	27	2,64
3. Valores representativos de deuda	75,00	0,00		
5. Otros activos financieros	6.378,00	0,12		
VI. Periodificaciones a corto plazo	8.059,00	0,15	16.982,00	0,28
VII. Efectivo y otros activos líquidos equivalentes	539.295,00	9,74	487.404,00	8,15
1. Tesorería	294.712,00	5,32	487.404,00	8,15
2. Otros activos líquidos equivalentes	244.583,00	4,42		
TOTAL ACTIVO (A + B)	5.538.290,00	100,00	5.978.229,00	100,00

Alertas asociadas a la conversión a PGC2007

- ❶ En el proceso de conversión no se ha podido identificar la parte del epígrafe "Terrenos y Construcciones" que bajo PGC2007 debe ser clasificado en el epígrafe "Inversiones Inmobiliarias" que en el ejercicio posterior presenta un saldo de 49897 €.
- ❷ Las Normas de valoración aplicables a instrumentos financieros han cambiado de forma sustancial por lo que el proceso de conversión de los estados financieros del PGC90 al PGC2007 podría incluir inexactitudes relevantes.
- ❸ En el proceso de conversión se ha estimado que la totalidad de la cuenta 124080 "Provisiones" según PGC90 está asociada a "Instrumentos de Patrimonio".
- ❹ En el proceso de conversión no se han podido identificar y por tanto reclasificar en el Activo no Corriente los "Activos por impuestos diferidos" que bajo PGC90 se clasifican, con carácter general, en el corto plazo, conforme a su fecha prevista de reversión, y se recoge en la cuenta 11600 "Activos por impuesto diferido", cuyo importe asciende a 9291 € en los estados financieros preparados bajo PGC90, clasificados bajo el epígrafe de "Administraciones Públicas a largo plazo".

- 5 En el proceso de conversión se ha estimado que la totalidad del saldo de la cuenta 143070 "Provisiones sobre deudores" según PGC90, por -14250 €, está asociada a "Clientes por ventas y prestaciones de servicios".
- 6 En el proceso de conversión se ha estimado que la totalidad de saldos deudores con las Administraciones Públicas en los Estados Financieros del ejercicio anterior se corresponde con saldos recogidos en la cuenta "Otros créditos con las Administraciones Públicas" bajo PGC2007.
- 7 En el proceso de conversión se ha estimado que la totalidad de la cuenta 144080 "Provisiones" según PGC90 está asociada a "Instrumentos de Patrimonio".

Gráficos de composición del activo

Composición del Activo por capítulo

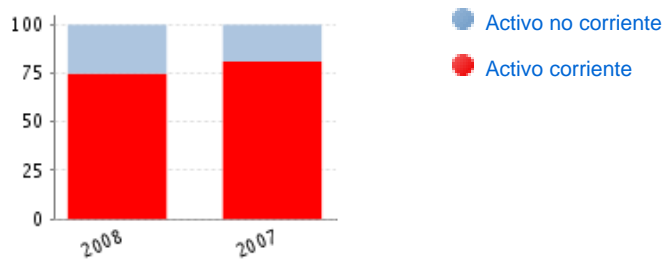

Composición de Activo no corriente por epígrafe

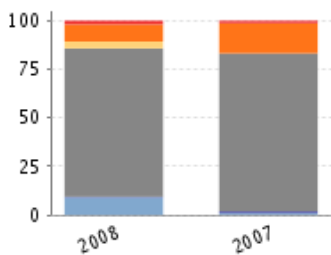

Composición de Activo corriente por epígrafe



- Inmovilizado Intangible
- Inmovilizado Material
- Inversiones inmobiliarias
- Inver. en emp. del grupo y asociadas a l.p.
- Inversiones financieras a l.p.
- Activo por impuesto diferido
- Existencias
- Deudas comerc y otras cuentas a cobrar
- Inver. en emp. del grupo y asociadas a c.p.
- Inversiones financieras a c.p.
- Periodificaciones a c.p.
- Efectivo y otros acts. líquidos equivalentes.

Patrimonio Neto y Pasivo

Cifras expresadas en miles de €

	31/12/2008	%	31/12/2007	%
	(12)	Activo	(12)	Activo
A) PATRIMONIO NETO	642.120,00	11,59	614.876,00	10,29

A-1) Fondos propios	642.120,00	11,59	614.876,00	10,29
I. Capital	200.819,00	3,63	200.819,00	3,36
1. Capital escriturado	200.819,00	3,63	200.819,00	3,36
II. Prima de emisión	205.471,00	3,71	223.545,00	3,74
III. Reservas	51.277,00	0,93	51.094,00	0,85
1. Legal y estatutarias	40.164,00	0,73	40.164,00	0,67
2. Otras reservas	11.113,00	0,20	10.930,00	0,18
IV. (Acciones y participaciones en patrimonio propias)				
V. Resultados de ejercicios anteriores				
VI. Otras aportaciones de socios				
VII. Resultado del ejercicio	291.656,00	5,27	269.950,00	4,52
VIII. (Dividendo a cuenta)	-107.103,00	-1,93	-130.532,00	-2,18
IX. Otros instrumentos de patrimonio neto				
A-2) Ajustes por cambios de valor				
I. Activos financieros disponibles para la venta				
II. Operaciones de cobertura				
III. Activos no corrientes y pasivos vinculados, mantenidos para la venta				
IV. Diferencia de conversión				
V. Otros				
A-3) Subvenciones, donaciones y legados recibidos				
B) PASIVO NO CORRIENTE	257.671,00	4,65	272.908,00	4,57
I. Provisiones a largo plazo	43.937,00	0,79	35.964,00	0,60
4. Otras provisiones	43.937,00	0,79	35.964,00	0,60
II. Deudas a largo plazo	124.868,00	2,25	210.435,00	3,52
2. Deudas con entidades de crédito	115.990,00	2,09	187.880,00	3,14
5. Otros pasivos financieros	8.878,00	0,16	22.555,00	0,38
III. Deudas con empresas del grupo y asociadas a largo plazo	45.330,00	0,82	26.143,00	0,44
IV. Pasivos por impuesto diferido	22.148,00	0,40		

V. Periodificaciones a largo plazo	21.388,00	0,39	366,00	0,01
VI. Acreedores comerciales no corrientes				
VII. Deuda con características especiales a largo plazo				
C) PASIVO CORRIENTE	4.638.499,00	83,75	5.090.445,00	85,15
I. Pasivos vinculados con activos no corrientes mantenidos para la venta				
II. Provisiones a corto plazo	122.604,00	2,21	130.272,00	2,18
III. Deudas a corto plazo	546.698,00	9,87	395.455,00	6,61
2. Deudas con entidades de crédito	425.691,00	7,69	395.455,00	6,61
5. Otros pasivos financieros	121.007,00	2,18		
IV. Deudas con empresas del grupo y asociadas a corto plazo	233.528,00	4,22		
V. Acreedores comerciales y otras cuentas a pagar	3.733.606,00	67,41	2 4.563.440,00	76,33
1. Proveedores	377.925,00	6,82	3.034.385,00	50,76
b) Proveedores a corto plazo	377.925,00	6,82		
2. Proveedores, empresas del grupo y asociadas	185.910,00	3,36	3 410.399,00	6,86
3. Acreedores varios	1.966.728,00	35,51		
4. Personal (remuneraciones pendientes de pago)	16.620,00	0,30		
5. Pasivos por impuesto corriente	33.466,00	0,60		
6. Otras deudas con las Administraciones Públicas	261.113,00	4,71	4 323.336,00	5,41
7. Anticipos de clientes	891.844,00	16,10	795.320,00	13,30
VI. Periodificaciones a corto plazo	2.063,00	0,04	1.278,00	0,02
VII. Deuda con características especiales a corto plazo				
TOTAL PATRIMONIO NETO Y PASIVO (A + B + C)	5.538.290,00	100,00	5.978.229,00	100,00

Alertas asociadas a la conversión a PGC2007

1 Las Normas de valoración aplicables a Impuestos recogidas en el capítulo "Provisiones a largo plazo" han cambiado de forma sustancial por lo que el proceso de conversión de los estados financieros del ejercicio de

formulación de las cuentas al PGC2007 podría incluir inexactitudes relevantes. La sociedad mantiene en dicho ejercicio en concepto de "Otras provisiones" por 35964 €.

② En el proceso de conversión se ha efectuado la asunción de que los saldos acreedores con empresas del grupo y asociadas son de carácter financiero y no comercial.

③ En el proceso de conversión se ha efectuado la asunción de que los saldos acreedores con empresas del grupo y asociadas son de carácter comercial y no financiero.

④ En el proceso de conversión no ha sido posible desglosar la composición de los pasivos originados por deudas con las administraciones públicas, por lo que dichos importes se presentan agregados íntegramente en el epígrafe "otras deudas con las administraciones públicas"

Gráficos de composición del patrimonio neto y pasivo

Composición del Patrimonio

Neto y Pasivo por capítulo

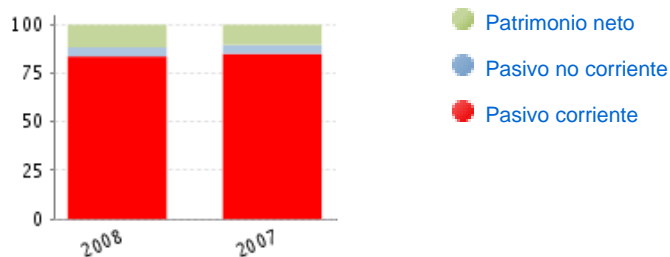

Composición de Pasivo no corriente por epígrafe

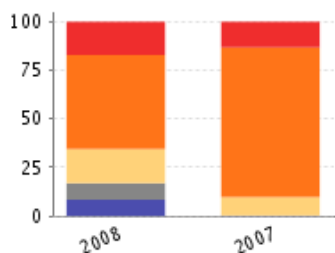

Composición de Pasivo corriente por epígrafe

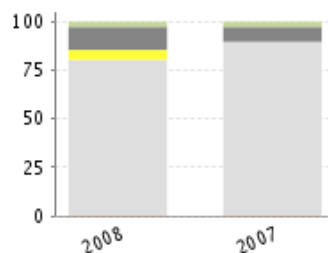

CUENTA DE PÉRDIDAS Y GANANCIAS

Cifras expresadas en miles de €

	31/12/2008	%ING.	31/12/2007	%ING.
	(12)	EXPLOT.	(12)	EXPLOT.

A) OPERACIONES CONTINUADAS				
1. Importe neto de la cifra de negocios	4.367.854,00	95,21	5.369.302,00	95,56
a) Ventas	4.363.140,00	95,10	5.369.302,00	95,56
b) Prestaciones de servicios	4.714,00	0,10		
2. Variación de existencias de productos terminados y en curso de fabricación	-30.931,00	-0,67	-7.073,00	-0,13
3. Trabajos realizados por la empresa para su activo	15.934,00	0,35	15.936,00	0,28
4. Aprovisionamientos	-3.204.241,00	-69,84	-4.078.501,00	-72,59
a) Consumo de mercaderías	3.096,00	0,07	-319,00	-0,01
b) Consumo de materias primas y otras materias consumibles	-689.060,00	-15,02	-897.375,00	-15,97
c) Trabajos realizados por otras empresas	-2.515.941,00	-54,84	-3.181.078,00	-56,62
d) Deterioro de mercaderías, materias primas y otros aprovisionamientos	-2.336,00	-0,05	271,00	0,00
5. Otros ingresos de explotación	204.052,00	4,45	233.411,00	4,15
a) Ingresos accesorios y otros de gestión corriente	204.052,00	4,45	233.411,00	4,15
6. Gastos de personal	-557.585,00	-12,15	-595.525,00	-10,60
a) Sueldos, salarios y asimilados	-438.689,00	-9,56		
b) Cargas sociales	-118.896,00	-2,59		
7. Otros gastos de explotación	-498.089,00	-10,86	-633.018,00	-11,27
a) Servicios exteriores	-470.895,00	-10,26	-571.688,00	-10,17
b) Tributos	-22.565,00	-0,49	-33.090,00	-0,59
c) Pérdidas, deterioro y variación de provisiones por operaciones comerciales	-4.629,00	-0,10	2.319,00	0,04
d) Otros gastos de gestión corriente				
8. Amortización del inmovilizado	-25.655,00	-0,56	-44.314,00	-0,79
9. Imputación de subvenciones de inmovilizado no financiero y otras				

10. Excesos de provisiones	3.554,00	0,08	22.621,00	0,40
11. Deterioro y resultado por enajenaciones del inmovilizado	-40.167,00	-0,88	-1.053,00	-0,02
a) Deterioro y pérdidas	735,00	0,02	3 4 1.200,00	0,02
b) Resultados por enajenaciones y otras	-40.902,00	-0,89	5 -2.253,00	-0,04
12. Diferencia negativa de combinaciones de negocio				
13. Otros resultados				
A.1) RESULTADO DE EXPLOTACIÓN (1 + 2 + 3 + 4 + 5 + 6 + 7 + 8 + 9 + 10 + 11 + 12 + 13)	234.726,00	5,12	281.786,00	5,02
14. Ingresos financieros	213.918,00	4,66	198.680,00	3,54
a) De participaciones en instrumentos de patrimonio	101.212,00	2,21	60.715,00	1,08
a 1) En empresas del grupo y asociadas	99.398,00	2,17	60.715,00	1,08
a 2) En terceros	1.814,00	0,04		
b) De valores negociables y otros instrumentos financieros	112.706,00	2,46	137.965,00	2,46
b 1) De empresas del grupo y asociadas	86.300,00	1,88	6 7 66.117,00	1,18
b 2) De terceros	26.406,00	0,58	6 71.848,00	1,28
15. Gastos financieros	-66.297,00	-1,45	-76.585,00	-1,36
a) Por deudas con empresas del grupo y asociadas	-6.874,00	-0,15		
b) Por deudas con terceros	-59.423,00	-1,30	6 8 -76.585,00	-1,36
16. Variación de valor razonable en instrumentos financieros				
17. Diferencias de cambio	-4.365,00	-0,10		
18. Deterioro y resultado por enajenaciones de instrumentos financieros	4.994,00	0,11		
a) Deterioros y pérdidas	4.994,00	0,11		

19. Otros ingresos y gastos de carácter financiero				
A.2) RESULTADO FINANCIERO	148.250,00	3,23	⑥	2,17
(14 + 15 + 16 + 17 + 18 + 19)			122.095,00	
A.3) RESULTADO ANTES DE IMPUESTOS (A.1 + A.2)	382.976,00	8,35	403.881,00	7,19
20. Impuestos sobre beneficios	-91.320,00	-1,99	-133.931,00	-2,38
A.4) RESULTADO DEL EJERCICIO PROCEDENTE DE OPERACIONES CONTINUADAS (A.3 + 20)	291.656,00	6,36	269.950,00	4,80
B) OPERACIONES INTERRUMPIDAS				
21. Resultado del ejercicio procedente de operaciones interrumpidas neto de impuestos				
A.5) RESULTADO DEL EJERCICIO (A.4 + 21)	291.656,00	6,36	269.950,00	4,80

Alertas asociadas a la conversión a PGC2007

- ① Las Normas de valoración aplicables a resultados extraordinarios y de otros ejercicios han cambiado de forma sustancial por lo que el proceso de conversión de los estados financieros del ejercicio de formulación de las cuentas al PGC2007 podría incluir inexactitudes relevantes.
- ② Las Normas de valoración relativas al "Fondo de Reversión" han tenido modificaciones relevantes por lo que el proceso de conversión podría contener determinadas inexactitudes.
- ③ Las Normas de valoración aplicables a deterioros y resultados por enajenación de activos han cambiado de forma sustancial por lo que el proceso de conversión de los estados financieros del ejercicio de formulación de las cuentas al PGC2007 podría incluir inexactitudes relevantes.
- ④ Las Normas de valoración relativas a "Deterioros y pérdidas del inmovilizado material e inmaterial" han tenido modificaciones significativas, por lo que el proceso de conversión podría incluir determinadas inexactitudes.
- ⑤ Las Normas de valoración aplicables a deterioros y resultados por enajenación de activos han cambiado de forma sustancial por lo que el proceso de conversión de los estados financieros del ejercicio de formulación de las cuentas al PGC2007 podría incluir inexactitudes relevantes. En el proceso de conversión se han realizado las siguientes asunciones: 1) la totalidad de los "beneficios en enajenación de inmovilizado inmaterial, material y cartera de control" se corresponden con resultados por enajenación de inmovilizado tangible e intangible y no de instrumentos financieros. 2) no se han producido venta de activos no funcionales derivados de operaciones interrumpidas.
- ⑥ Las Normas de valoración aplicables a Instrumentos Financieros recogidas en el PGC2007 presentan cambios relevantes respecto al PGC90. En consecuencia, la conversión de los estados financieros del ejercicio de formulación de las cuentas al PGC2007, efectuada considerando principalmente cambios en la clasificación de las cuentas, puede contener determinadas inexactitudes.

7 En el proceso de conversión de los estados financieros del ejercicio de formulación de las cuentas al PGC2007 no ha podido identificarse del importe de los descuentos sobre compras por pronto pago que bajo PGC2007 se registran minorando las compras y no como un ingreso financiero.

8 En el proceso de conversión de los estados financieros del ejercicio de formulación de las cuentas al PGC2007 no ha podido identificarse del importe de los descuentos sobre ventas por pronto pago que bajo PGC2007 se registran minorando las ventas y no como un gasto financiero.

Gráficos de composición de la cuenta de pérdidas y ganancias

Evolución pesos relativos de los gastos de explotación por epígrafe

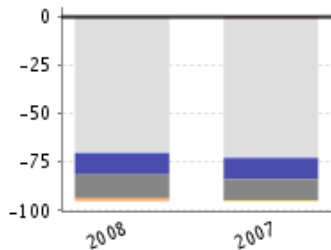

Evolución pesos relativos cuenta de pérdidas y ganancias por epígrafe

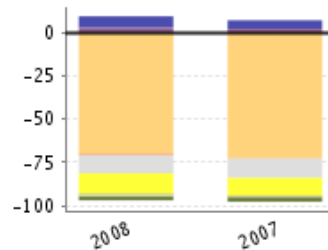

- Aprovisionamientos
- Variación de existencias
- Otros gastos de explotación
- Gastos de personal
- Amortización del inmovilizado
- Deterioro y resultado por enajenación del inmov.
- Aprovisionamientos
- Variación de existencias
- Otros gastos de explotación
- Gastos de personal
- Amortización del inmovilizado
- Deterioro y resultado por enajenación del inmov.
- Resultado financiero
- Impuesto sobre beneficios
- Resultado neto

ESTADO DE CAMBIOS DE PATRIMONIO NETO

Estado de ingresos y gastos reconocidos

Cifras expresadas en miles de €

Cambios de Patrimonio (1/3)	31/12/2008 (12)
A) RESULTADO DE LA CUENTA DE PÉRDIDAS Y GANANCIAS	291.656,00
INGRESOS Y GASTOS IMPUTADOS DIRECTAMENTE AL PATRIMONIO NETO	
I. Por valoración de instrumentos financieros	
II. Por coberturas de flujos de efectivo	

III. Subvenciones, donaciones y legados recibidos	
IV. Por ganancias y pérdidas actuariales y otros ajustes	
V. Por activos no corrientes y pasivos vinculados, mantenidos para la venta	
VI. Diferencias de conversión	
VII. Efecto impositivo	
B) TOTAL INGRESOS Y GASTOS IMPUTADOS DIRECTAMENTE EN EL PATRIMONIO NETO (I + II + III + IV +V+VI+VII)	
TRANSFERENCIAS A LA CUENTA DE PÉRDIDAS Y GANANCIAS	
VIII. Por valoración de instrumentos financieros	
IX. Por coberturas de flujos de efectivo	
X. Subvenciones, donaciones y legados recibidos	
XI. Por activos no corrientes y pasivos vinculados, mantenidos para la venta	
XII. Diferencias de conversión	
XIII. Efecto impositivo	
C) TOTAL TRANSFERENCIAS A LA CUENTA DE PÉRDIDAS Y GANANCIAS (VIII + IX + X + XI+ XII+ XIII)	
TOTAL DE INGRESOS Y GASTOS RECONOCIDOS (A + B + C)	291.656,00

Estado total de cambios de patrimonio neto

Cifras expresadas en miles de €				
Cambios de Patrimonio (2 /3)	CAPITAL ESCRITURADO	PRIMA DE EMISIÓN	RESERVAS	RESULTADO DEL EJERCICIO
SALDO, FINAL DEL EJERCICIO (2007)	200.819,00	223.545,00	51.094,00	269.950,00
I. Ajustes por cambio de criterio en el ejercicio (2007)				
II. Ajustes por errores del ejercicio (2007)				
SALDO AJUSTADO, INICIO DEL EJERCICIO (2008)	200.819,00	223.545,00	51.094,00	269.950,00
I. Total ingresos y gastos reconocidos				291.656,00
II. Operaciones con socios o propietarios				
4. (-) Distribución de dividendos		-18.074,00	183,00	-269.950,00
		-18.074,00		

7. Otras operaciones con socios o propietarios			183,00	-269.950,00
III. Otras variaciones del patrimonio neto				
SALDO FINAL DEL EJERCICIO (2008)	200.819,00	205.471,00	51.277,00	291.656,00
Cambios de Patrimonio (3 /3)				
			(DIVIDENDO A CUENTA)	TOTAL
SALDO, FINAL DEL EJERCICIO (2007)			-130.532,00	614.876,00
I. Ajustes por cambio de criterio en el ejercicio (2007)				
II. Ajustes por errores del ejercicio (2007)				
SALDO AJUSTADO, INICIO DEL EJERCICIO (2008)			-130.532,00	614.876,00
I. Total ingresos y gastos reconocidos				
				291.656,00
II. Operaciones con socios o propietarios				
			23.429,00	-264.412,00
4. (-) Distribución de dividendos			-107.103,00	-125.177,00
7. Otras operaciones con socios o propietarios			130.532,00	-139.235,00
III. Otras variaciones del patrimonio neto				
SALDO FINAL DEL EJERCICIO (2008)			-107.103,00	642.120,00

Gráfico de composición del Patrimonio Neto

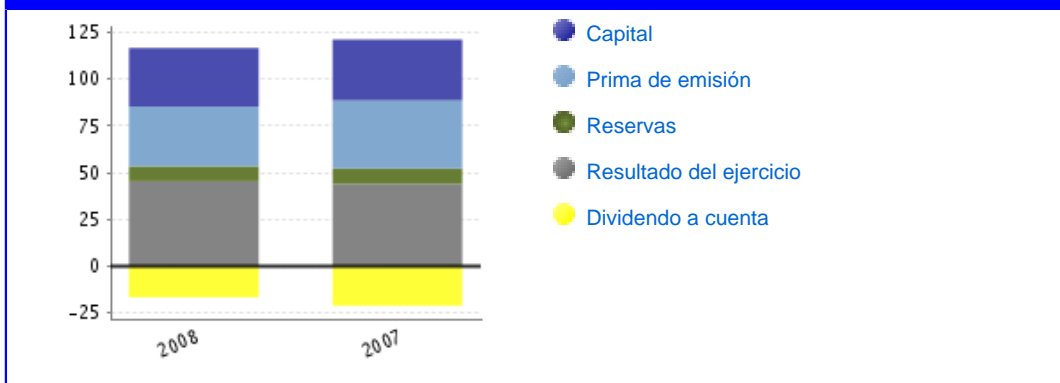

ESTADO DE FLUJOS DE EFECTIVO

Cifras expresadas en miles de €	
	31/12/2008
	(12)
A) FLUJOS DE EFECTIVO DE LAS ACTIVIDADES DE EXPLOTACIÓN	
1. Resultado del ejercicio antes de impuestos	382.976,00
2. Ajustes del resultado	-122.867,00
a) Amortización del inmovilizado (+)	25.655,00

b) Correcciones valorativas por deterioro (+/-)	-4.696,00
c) Variación de provisiones (+/-)	759,00
e) Resultados por bajas y enajenaciones del inmovilizado (+/-)	-1.329,00
g) Ingresos financieros (-)	-213.918,00
h) Gastos financieros (+)	66.297,00
i) Diferencias de cambio (+/-)	4.365,00
3. Cambios en el capital corriente	-379.672,00
a) Existencias (+/-)	52.098,00
b) Deudores y otras cuentas para cobrar (+/-)	222.056,00
c) Otros activos corrientes (+/-)	8.923,00
d) Acreedores y otras cuentas para pagar (+/-)	-619.851,00
e) Otros pasivos corrientes (+/-)	-23.497,00
f) Otros activos y pasivos no corrientes (+/-)	-19.401,00
4. Otros flujos de efectivo de las actividades de explotación	74.020,00
a) Pagos de intereses (-)	-65.694,00
b) Cobros de dividendos (+)	110.785,00
c) Cobros de intereses (+)	119.364,00
d) Cobros (pagos) por impuesto sobre beneficios (+/-)	-90.435,00
5. Flujos de efectivo de las actividades de explotación (1 + 2 + 3 + 4)	-45.543,00
B) FLUJOS DE EFECTIVO DE LAS ACTIVIDADES DE INVERSIÓN	
6. Pagos por inversiones (-)	-195.658,00
a) Empresas del grupo y asociadas	-147.721,00
b) Inmovilizado intangible	-122,00
c) Inmovilizado material	-47.596,00
d) Inversiones inmobiliarias	-219,00
7. Cobros por desinversiones (+)	53.815,00
a) Empresas del grupo y asociadas	4.738,00
b) Inmovilizado intangible	26,00
c) Inmovilizado material	4.732,00
e) Otros activos financieros	44.319,00
8. Flujos de efectivo de las actividades de inversión (6 + 7)	-141.843,00
C) FLUJOS DE EFECTIVO DE LAS ACTIVIDADES DE FINANCIACIÓN	
9. Cobros y pagos por instrumentos de patrimonio	
10. Cobros y pagos por instrumentos de pasivo financiero	183.597,00
a) Emisión	252.003,00
2. Deudas con entidades de crédito (+)	31.230,00
3. Deudas con empresas del grupo y asociadas (+)	220.773,00

b) Devolución y amortización de	-68.406,00
2. Deudas con entidades de crédito (-)	-64.193,00
3. Deudas con empresas del grupo y asociadas (-)	-4.213,00
11. Pagos por dividendos y remuneraciones de otros instrumentos de patrimonio	-264.412,00
a) Dividendos (-)	-264.412,00
12. Flujos de efectivo de las actividades de financiación (9 + 10 + 11)	-80.815,00
D) Efecto de las variaciones de los tipos de cambio	-4.365,00
E) AUMENTO/DISMINUCIÓN NETA DEL EFECTIVO O EQUIVALENTES (5 + 8 + 12 + D)	-272.566,00
Efectivo o equivalentes al comienzo del ejercicio	811.861,00
Efectivo o equivalentes al final del ejercicio	539.295,00

Gráficos de Equilibrio y Endeudamiento

Equilibrio Financiero - Fondo de Maniobra

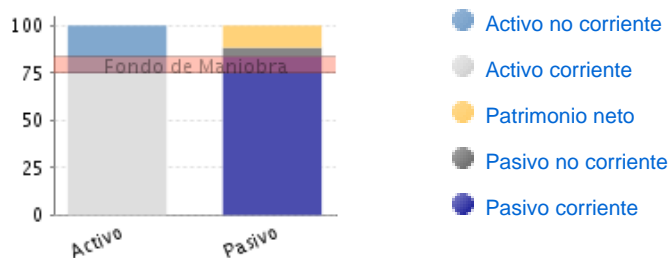

Equilibrio Financiero - Evolución del Fondo de Maniobra

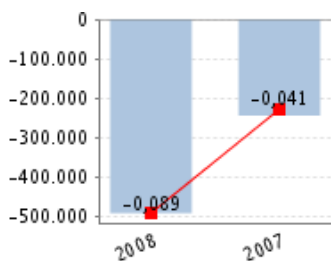

Evolución del Endeudamiento

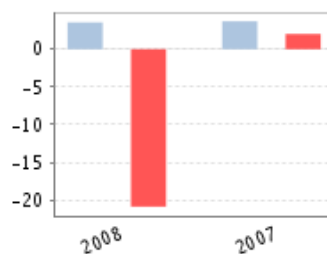

Comentarios del equilibrio financiero y endeudamiento

En el 2.008 el activo de la empresa se componía en un 25,13% de activo no corriente y en un 74,87% de activo corriente. Este activo se financiaba en un 11,59% con capitales propios, en un 4,65% con deuda a largo plazo y en un 83,75% con deuda a corto plazo.

El resultado de esta estructura financiera es un fondo de maniobra negativo e igual a -491.722.000,00 euros, lo que equivale a una proporción del -8,88% del activo total de la empresa .

Esta magnitud ha disminuido respecto al ejercicio anterior un 101,31% habiendo disminuido también su proporción respecto al activo total de la compañía .

El empeoramiento entre 2.007 y 2.008 se ha debido principalmente a una disminución del activo corriente .

En el 2.007 el activo de la empresa se componía en un 18,94% de activo no corriente y en un 81,06% de activo corriente . Este activo se financiaba en un 10,29% con capitales propios, en un 4,57% con deuda a largo plazo y en un 85,15% con deuda a corto plazo .

El resultado de esta estructura financiera es un fondo de maniobra negativo e igual a -244.262.000,00 euros, lo que equivale a una proporción del -4,09% del activo total de la empresa .

La cobertura del servicio de la deuda decreció un 1.138,31% entre 2.007 y 2.008 lo que implica una mejora en la capacidad de la empresa para hacer frente a su endeudamiento a través de los recursos líquidos generados por su actividad.

La mejora entre 2.007 y 2.008 se ha debido .

La cobertura de intereses decreció un 3,80% entre 2.007 y 2.008 lo que implica un empeoramiento en la capacidad de la empresa para generar recursos para hacer frente al servicio de la deuda (carga financiera) .

El empeoramiento entre 2.007 y 2.008 se ha debido principalmente a una disminución del resultado de explotación .

RATIOS

	31/12/2008 (12)	Variación %	31/12/2007 (12)
RATIOS DE EQUILIBRIO			
Fondo de maniobra (€)	-491.722,00	-101,31	-244.262,00
Ratio fondo de maniobra	-0,09	-125,00	-0,04
Ratio de solidez	0,46	-14,81	0,54
Periodo Medio de Cobro (días)	174	7,08	163
Periodo Medio de Pago (días)	386	10,63	349
RATIOS DE LIQUIDEZ			
Ratio de Liquidez (%)	89,40	-6,09	95,20
Ratio de Liquidez Inmediata (%)	11,77	-30,93	17,04
RATIOS DE ENDEUDAMIENTO			
Porcentaje de endeudamiento (%)	17,16	62,35	10,57
Coste Medio de Financiación Externa	0,07	-41,67	0,12
Cobertura del Servicio de la Deuda	-20,87	-1.138,31	2,01
Cobertura de Intereses	3,54	-3,80	3,68
RATIOS GENERALES Y DE ACTIVIDAD			
Autofinanciación generada por las ventas (%)	-1,04	-117,78	5,85
Autofinanciación generada por los Activos (%)	-0,82	-115,59	5,26

Punto Muerto	1,06	0,00	1,06
Facturación media por Empleado	442,72	-7,86	480,47
Coste Medio por Empleado	56,52	6,06	53,29
Rotación de Activos	0,79	-12,22	0,90
Rotación de Inventario (días)	22	-1,64	22
RATIOS DE RESULTADOS			
Rentabilidad Económica (ROA) (%)	4,24	-9,98	4,71
Rentabilidad de Explotación (%)	4,04	-30,58	5,82
Rentabilidad Financiera (ROE) (%)	59,64	-9,21	65,68

Comentarios de los ratios

La rentabilidad económica en el 2.008 alcanzó un nivel positivo del 4,24% .

La rentabilidad económica en el 2.008 se ha reducido desde el 4,71% de 2.007 hasta el 4,24% de 2.008, aunque manteniéndose positiva. A esta caída ha contribuido el descenso de la rotación de activos, cuyo índice ha pasado de valer 0,90 a un nivel de 0,79.

La rentabilidad financiera en el 2.008 alcanzó un nivel positivo del 59,64%.

La estructura financiera de la empresa ha afectado positivamente a su rentabilidad financiera.

ANÁLISIS SECTORIAL

Balance y Equilibrio Financiero

Cifras expresadas en %

	Empresa (2008)	Sector	DIFERENCIA
ANÁLISIS DE BALANCE: % sobre el total			
activo			
ACTIVO			
A) ACTIVO NO CORRIENTE	25,13	36,88	-11,75
A) ACTIVO CORRIENTE	74,87	63,12	11,75
PASIVO			
A) PATRIMONIO NETO	11,59	21,89	-10,30
B) PASIVO NO CORRIENTE	4,65	23,22	-18,56
C) PASIVO CORRIENTE	83,75	54,89	28,86

Comparación del Equilibrio Financiero Sectorial

Equilibrio financiero - Fondo de Maniobra Empresa	Equilibrio financiero - Fondo de Maniobra Sector
--	---

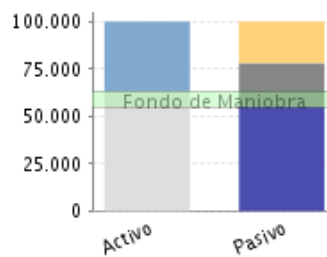
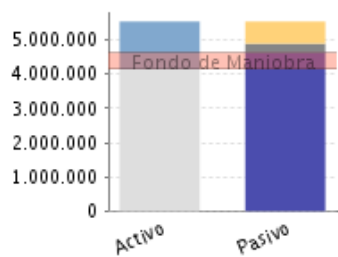

- Activo no corriente
- Activo corriente
- Patrimonio neto
- Pasivo no corriente
- Pasivo corriente

- Activo no corriente
- Activo corriente
- Patrimonio neto
- Pasivo no corriente
- Pasivo corriente

Comentarios del análisis sectorial

En el 2.008 el activo de la empresa se componía en un 25,13% de activo no corriente y en un 74,87% de activo corriente. En el sector, la proporción de activo no corriente era de 36,88%, y la proporción de activo corriente era de 63,12% .

Este activo se financiaba en la empresa en un 11,59% con capitales propios, en un 4,65% con deuda a largo plazo y en un 83,75% con deuda a corto plazo. En el sector, la financiación propia representó un 21,89%.

Por otro lado, los pasivos a largo plazo representaron en el sector un promedio del 23,22% de la financiación. Los pasivos a corto plazo representaron en el sector un promedio del 54,89% de la financiación.

El resultado de esta estructura financiera en la empresa es un fondo de maniobra que representa un -8,88% del activo total; en el sector, esta misma proporción es del 8,23%.

Cuenta Analítica de Resultados

Cifras expresadas en %

	EMPRESA (2008)	SECTOR	DIFERENCIA
Importe Neto de la cifra de negocios	95,21	98,98	-3,77
Otros ingresos de explotación	4,79	1,02	3,77
INGRESOS DE EXPLOTACIÓN	100,00	100,00	0,00
Aprovisionamientos	-69,84	-60,94	-8,90
Variación de existencias de productos terminados y en curso de fabricación	-0,67	0,02	-0,70
MARGEN BRUTO	29,48	39,08	-9,60
Otros gastos de explotación	-10,86	-15,31	4,45
Gastos de personal	-12,15	-12,29	0,14

RESULTADO BRUTO DE EXPLOTACIÓN	6,47	11,48	-5,01
Amortización de inmovilizado	-0,56	-1,45	0,89
Deterioro y resultado por enajenaciones de inmovilizado	-0,88	0,22	-1,10
	0,08		
RESULTADO NETO DE EXPLOTACIÓN	5,12	10,26	-5,14
Resultado financiero	3,23	0,83	2,40
RESULTADO ANTES DE IMPUESTOS	8,35	11,08	-2,73
Impuesto sobre beneficios	-1,99	-3,45	1,46
RESULTADO PROCEDENTE DE OPERACIONES CONTINUADAS	6,36		
RESULTADO NETO	6,36	7,63	-1,27

Gráficos de composición de la cuenta analítica de resultados

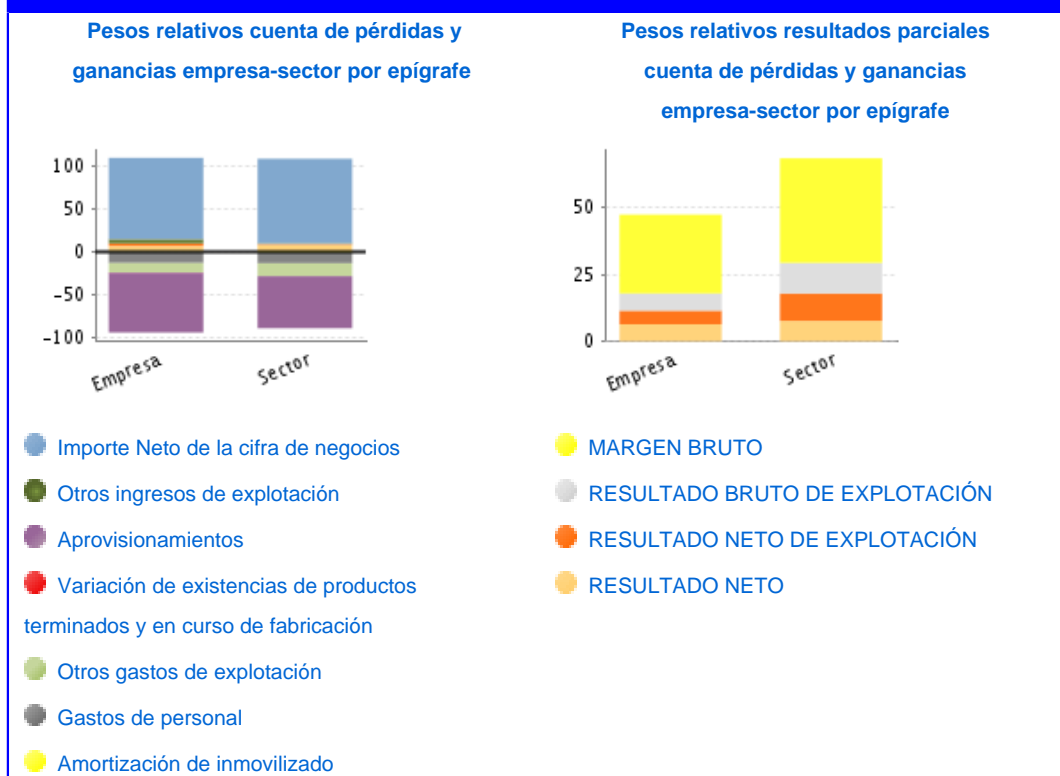

- Deterioro y resultado por enajenaciones de inmovilizado
- Resultado financiero
- RESULTADO NETO

Principales Ratios

	EMPRESA (2008)	PTILE25	PTILE50	PTILE75
RATIOS DE EQUILIBRIO				
Fondo de maniobra (€)	-491.722,00	-398,08	7.745,00	11.950,36
Ratio fondo de maniobra	-0,09	0,00	0,07	0,11
Ratio de solidez	0,46	0,64	0,95	1,13
Periodo Medio de Cobro (días)	174,00	157,00	188,00	198,00
Periodo Medio de Pago (días)	386,00	147,00	181,00	258,00
RATIOS DE LIQUIDEZ				
Ratio de Liquidez (%)	89,40	0,99	1,11	1,20
Ratio de Liquidez Inmediata (%)	11,77	0,14	0,23	0,50
RATIOS DE ENDEUDAMIENTO				
Porcentaje de endeudamiento (%)	17,16	6,06	23,20	33,83
Coste Medio de Financiación Externa	0,07	0,02	0,04	0,06
Cobertura del Servicio de la Deuda	-20,87	0,88	3,51	10,49
Cobertura de Intereses	3,54	2,58	7,42	16,20
RATIOS GENERALES Y DE ACTIVIDAD				
Autofinanciación generada por las ventas (%)	-1,04	4,40	6,26	8,68
Autofinanciación generada por los Activos (%)	-0,82	3,23	6,31	8,68
Punto Muerto	1,06	1,03	1,05	1,07
Facturación media por Empleado	442,72	197,09	319,10	461,94
Coste Medio por Empleado	56,52	35,01	38,62	44,11
Rotación de Activos	0,79	0,90	1,08	1,16
Rotación de Inventario (días)	22,00	13,00	19,00	29,00

RATIOS DE RESULTADOS

Rentabilidad Económica (ROA) (%)	4,24	3,18	5,24	7,34
Rentabilidad de Explotación (%)	4,04	4,98	6,86	11,61
Rentabilidad Financiera (ROE) (%)	59,64	15,55	26,00	38,85

INFORMACIÓN ADICIONAL

Esta empresa ha sido consultada por última vez el **30/06/2010**, **732** veces en el último trimestre y **18.976** veces en total.

Si necesita más información, póngase en contacto con nuestro **Servicio de Atención al Cliente:**
E-mail: clientes@informa.es · **Teléfono:** 902 176 076 · **Fax:** 91 661 90 60.

El presente Informe es para uso interno y no puede ser reproducido, publicado o redistribuido, parcial ni totalmente, de forma alguna sin la autorización expresa de INFORMA D&B, S.A..
Debido a la gran cantidad de fuentes de información utilizadas para la elaboración del presente Informe, INFORMA D&B, S.A. no garantiza la corrección absoluta de la información, ni se hace responsable de su uso para una finalidad en concreto. Asimismo le indicamos que el presente Informe no puede ser el único elemento a tener en cuenta para su toma de decisiones.
La información sobre personas físicas contenida en el presente Informe hace referencia únicamente a su actividad empresarial o profesional y debe ser utilizada exclusivamente en el marco de la empresa a la que representan o prestan sus servicios.
2008 INFORMA D&B, S.A.

INFORMA D&B, S.A., líderes en Información Comercial, Financiera y de Marketing.
Avda. de la Industria, 32 (28108 - Alcobendas - MADRID)

